臺灣日日新報　第一萬五千八百十六號　昭和十九年三月十一日（土曜日）　（第二號）（朝治赤一年五月九日第三種郵便物認可）

# 臺灣日日新報

日本夕刊共六頁

# 航空作戰に赫々の武勳

## 殊勳甲 小澤少佐以下廿勇士

## 陸軍關係の論功行賞

【東京發】陸軍省では大東亞戰爭二周年に當る八日の十日發たる偉績を擧げ、大東亞戰爭の全局に對し重大なる貢獻をなしたる將兵に對し、それぞれ（）發表された、今回發表されたものは、さきに海軍よりそれぞれ發表されたるに引續き、陸軍關係の論功行賞を行ひ、ビルマに於ける航空作戰に參加し、來る敵機を擊墜破し、敵飛行場の大破炎上に多大の戰果を擧げたる小澤三郎少佐以下十六名、ビルマ作戰に參加し、敵飛行場の大破炎上に多大の戰果を擧げたる小澤三郎少佐以下二名、また三木卯大尉以下四名は大東亞戰爭に際して敵々たる敵機を擊墜破し、敵飛行場の大破炎上に多大の戰果を擧げたる小澤三郎少佐以下十六名、また三木卯大尉以下四名は大東亞戰爭に際して敵々たる敵機を擊墜破

社說

## 米英の中立國強壓策破綻か

獨逸敵、そして敵性二國家の著かなる接近を阻止する米、英國の中立國的態度は著しと共に破綻となつた。

而して、この中立國的態度はソ聯の獨逸敵に於ける勝利、そしてそれに伴ふ米、英のソ聯に於ける發言權の增大とともに、その根據、即ち枢軸の二國をたゞすものであるが、今日までのところそれは殆んどその目的を達成を收めていない。殊に極度を極めたのはアルゼンチンに對するそれであつて、一時その獨逸敵國交斷をしめ得たかに見えたるの如くであるが、アルゼンチンの獨逸敵國交斷は遂に實現されるに至らず、獨逸敵國の在留民は殆ど從前通りの生活を續けてゐるのである。

スペイン、トルコも獨逸敵國交斷をみせない。從つてスペイン、トルコの重要なる地位にあるタングステンの輸出は、しまりにトルコの重要なる地位にあるタングステンの輸出は、しまりにトルコの重要なる地位にあるタングステンの輸出は、しまりにト

（第三種郵便物認可）　昭和十九年三月十一日　（土曜日）　臺灣日日新報　第一万五千八百十六號　（三）

# 貯蓄の完全消化へ
## 島都でけふから強調運動

# 一機・一艦の足しに
## 點字にこめた滅敵の赤誠

# 作れ送れ〝つばさ〟
## 軍司令部へヨイコの獻金部隊

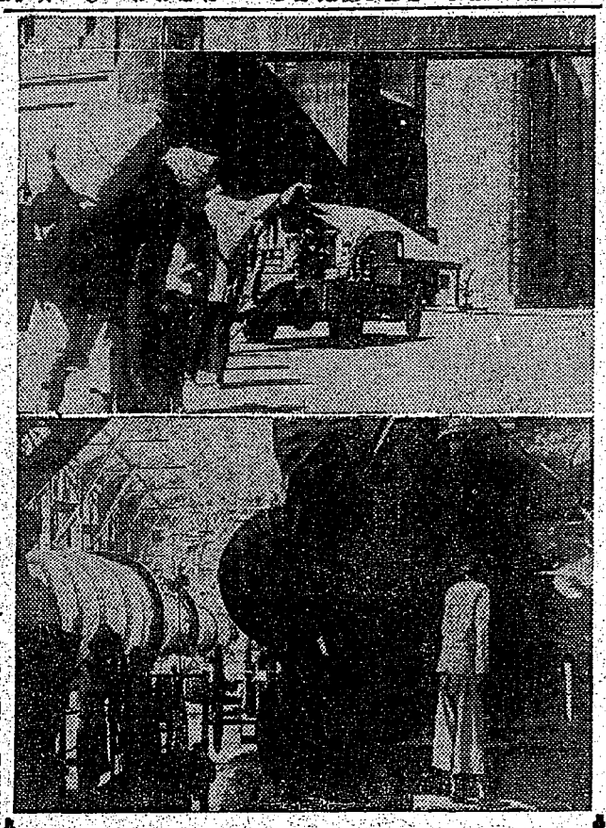

# 新香生港の産譜

# 亡き戰友への供養
## 遺家族の援護に感謝の毎日
### 遺族村の村長小泉さん

小閑を得て鶏に餌をやる小泉さん

# 連勝臺東團へ優勝旗
## 意氣高し高砂青年相撲大會

# 國體觀念の明徴期す
## 第一回戰時思想文化委員會

# 振起せよ奉公精神
## 會長挨拶

# 一期米の植付〝頼む〟
## 坂口知事・農村へ激勵行脚

# シッカリ守る夫の遺業
## この妻ありて銃後は強し

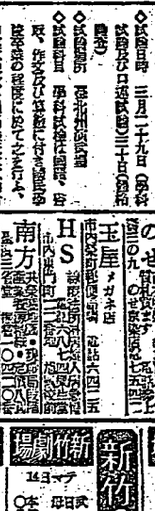

# 銃後を彩る滅敵譜
## 五　敢闘する勇士遺家族

# 海軍武官補佐官に小森少佐

# 臺北市國防獻金
## 第二回分を決定

# 臺北州立商業學校
## 第一回卒業生

# 臺北州立商業學校
## 第一回卒業生

# 臺北州立商業學校
## 第一回卒業生

# 聖戰完遂 違算なきを期す

## 市街庄職員神前宣誓

【高雄電話】高雄州下各市街庄職員の聖戰完遂必勝祈願並に宣誓式は十日午前十時より州廳前廣場に擧行したが、當日は朝來の雨天にも拘らず、州下各地より參集した職員は實に一萬二千餘名の多數に上り、廣場は勿論、附近の道路迄も埋め盡す盛況であつた、式は先づ宮城遙拜、國歌齊唱に續いて、知事訓示があり、次で左の宣誓文を齊唱した

一、我等は大東亞戰爭の眞義を體得し、擧國一體の實を擧げ、以て聖戰の完遂に違算なきを期すること

二、我等は皇國臣民の本分を盡し、以て皇國の興隆に違算なきを期すること

三、我等は常に國體の精華を發揚し、以て皇國の興隆に違算なきを期すること

## 不敗態勢全く成る

### 國難突破講演會・吉田兵事部長獅子吼

【臺中電話】國難突破講演會は十日午後一時より臺中市公會堂に於て、日本青年館主催の下に擧行されたが、當日は朝來の雨天にも拘らず、市内各地より參集した聽衆は實に三千餘名の多數に上り、會場は立錐の餘地なき迄に埋め盡され、定刻前既に場外に溢れる盛況を呈した、尚ほ當日は午前十時より市内各國民學校に於て、同趣旨の講演會が開催されたが、これ亦何れも滿員の盛況であつた、講演は先づ宮城遙拜に續き、黙禱を捧げて上述の趣旨の後、お馴染の吉田兵事部長の登壇となり、「作れば出來る」と題し、先づ我が必勝不敗の態勢が如何に確立されつゝあるかを述べ、次で「作れば出來る」の實例として、我が國の飛行機、船舶、鐵鋼、石炭、石油、食糧、人的資源等の各方面に亘り、我が國力が如何に飛躍的に增强されつゝあるかを具體的に說明し、更に我が國の戰爭指導の根本方針、戰爭の現段階、今後の戰爭の見透し等に關し、懇切丁寧な說明を加へ、最後に國民の一人一人が如何にすべきかを說き、聽衆一同に深甚なる感銘を與へて、四時半漸く講演を終へて、四時半漸く講演を終へて、四時半漸く講演を終

夕刊 臺灣日日新報 (第二版) (明治一一年五月九日第三種郵便物認可) 昭和十九年三月十一日 (土曜日) 第一万五千八百十六號 (一)

# 優秀船員の大量確保

## 青少年の進出圖る

## 閣議決定 船員動員強化要綱

【東京發】政府はさきに決定をみた船舶運營の飛躍的強化に關し、陸上勞力の船舶運營への一種として新造船に從事する船員の大量確保を圖るため今回「船舶運營強化要綱」を決定、十日の閣議に附議決定した。要綱については既報の如くであるが、これが施策を可及的速かに實現するため、(一)船員の養成訓練機關の擴充整備を圖ると共に、(二)船員の配置に關する方針を確立し、(三)船員の勞務管理を强化すると共に、(四)船員の給與その他の待遇に關する措置を講ずることとし、(五)船員の養成訓練に關する經費は國庫負擔とすることとしてゐる。

【東京發】十日の閣議で決定せる船舶運營強化要綱の骨子左の通り

情報局發表

一、方針

現下緊急なる船舶增强の必要と海上に於ける戰局に鑑みる船舶の重大なる責務に鑑みその充足實現を圖る爲船舶運營の飛躍的强化を圖ると共に內部的には船員の總動員を斷行し船員の大量確保を圖り以て船舶運營の飛躍的强化に資するを要す

二、船員の養成訓練

(一)船員の養成訓練は船舶運營の飛躍的强化に資するを以て之が實施に當つては船舶運營の現狀に卽應し且つ將來の增加に備へ特に左の點に留意して之を行ふ

(イ)船員の養成訓練は船舶運營の現狀に卽應し且つ將來の增加に備へ特に左の點に留意して之を行ふ

(ロ)船員の養成訓練は船舶運營の現狀に卽應し且つ將來の增加に備へ特に左の點に留意して之を行ふ

(ハ)船員の養成訓練は船舶運營の現狀に卽應し且つ將來の增加に備へ特に左の點に留意して之を行ふ

(ニ)船員の養成訓練は船舶運營の現狀に卽應し且つ將來の增加に備へ特に左の點に留意して之を行ふ

(ホ)船員の養成訓練は船舶運營の現狀に卽應し且つ將來の增加に備へ特に左の點に留意して之を行ふ

(ヘ)船員の養成訓練は船舶運營の現狀に卽應し且つ將來の增加に備へ特に左の點に留意して之を行ふ

(ト)船員の養成訓練は船舶運營の現狀に卽應し且つ將來の增加に備へ特に左の點に留意して之を行ふ

(チ)船員の養成訓練は船舶運營の現狀に卽應し且つ將來の增加に備へ特に左の點に留意して之を行ふ

(リ)船員の養成訓練は船舶運營の現狀に卽應し且つ將來の增加に備へ特に左の點に留意して之を行ふ

(ヌ)船員の養成訓練は船舶運營の現狀に卽應し且つ將來の增加に備へ特に左の點に留意して之を行ふ

(ル)船員の養成訓練は船舶運營の現狀に卽應し且つ將來の增加に備へ特に左の點に留意して之を行ふ

(ヲ)船員の養成訓練は船舶運營の現狀に卽應し且つ將來の增加に備へ特に左の點に留意して之を行ふ

(ワ)船員の養成訓練は船舶運營の現狀に卽應し且つ將來の增加に備へ特に左の點に留意して之を行ふ

(カ)船員の養成訓練は船舶運營の現狀に卽應し且つ將來の增加に備へ特に左の點に留意して之を行ふ

(ヨ)船員の養成訓練は船舶運營の現狀に卽應し且つ將來の增加に備へ特に左の點に留意して之を行ふ

(タ)船員の養成訓練は船舶運營の現狀に卽應し且つ將來の增加に備へ特に左の點に留意して之を行ふ

(レ)船員の養成訓練は船舶運營の現狀に卽應し且つ將來の增加に備へ特に左の點に留意して之を行ふ

(ソ)船員の養成訓練は船舶運營の現狀に卽應し且つ將來の增加に備へ特に左の點に留意して之を行ふ

(ツ)船員の養成訓練は船舶運營の現狀に卽應し且つ將來の增加に備へ特に左の點に留意して之を行ふ

(ネ)船員の養成訓練は船舶運營の現狀に卽應し且つ將來の增加に備へ特に左の點に留意して之を行ふ

(ナ)船員の養成訓練は船舶運營の現狀に卽應し且つ將來の增加に備へ特に左の點に留意して之を行ふ

(ラ)船員の養成訓練は船舶運營の現狀に卽應し且つ將來の增加に備へ特に左の點に留意して之を行ふ

(ム)船員の養成訓練は船舶運營の現狀に卽應し且つ將來の增加に備へ特に左の點に留意して之を行ふ

(ウ)船員の養成訓練は船舶運營の現狀に卽應し且つ將來の增加に備へ特に左の點に留意して之を行ふ

(ヰ)船員の養成訓練は船舶運營の現狀に卽應し且つ將來の增加に備へ特に左の點に留意して之を行ふ

(ノ)船員の養成訓練は船舶運營の現狀に卽應し且つ將來の增加に備へ特に左の點に留意して之を行ふ

(オ)船員の養成訓練は船舶運營の現狀に卽應し且つ將來の增加に備へ特に左の點に留意して之を行ふ

(ク)船員の養成訓練は船舶運營の現狀に卽應し且つ將來の增加に備へ特に左の點に留意して之を行ふ

(ヤ)船員の養成訓練は船舶運營の現狀に卽應し且つ將來の增加に備へ特に左の點に留意して之を行ふ

(マ)船員の養成訓練は船舶運營の現狀に卽應し且つ將來の增加に備へ特に左の點に留意して之を行ふ

(ケ)船員の養成訓練は船舶運營の現狀に卽應し且つ將來の增加に備へ特に左の點に留意して之を行ふ

(フ)船員の養成訓練は船舶運營の現狀に卽應し且つ將來の增加に備へ特に左の點に留意して之を行ふ

(コ)船員の養成訓練は船舶運營の現狀に卽應し且つ將來の增加に備へ特に左の點に留意して之を行ふ

(エ)船員の養成訓練は船舶運營の現狀に卽應し且つ將來の增加に備へ特に左の點に留意して之を行ふ

(テ)船員の養成訓練は船舶運營の現狀に卽應し且つ將來の增加に備へ特に左の點に留意して之を行ふ

(ア)船員の養成訓練は船舶運營の現狀に卽應し且つ將來の增加に備へ特に左の點に留意して之を行ふ

(キ)船員の養成訓練は船舶運營の現狀に卽應し且つ將來の增加に備へ特に左の點に留意して之を行ふ

(ユ)船員の養成訓練は船舶運營の現狀に卽應し且つ將來の增加に備へ特に左の點に留意して之を行ふ

(メ)船員の養成訓練は船舶運營の現狀に卽應し且つ將來の增加に備へ特に左の點に留意して之を行ふ

(ミ)船員の養成訓練は船舶運營の現狀に卽應し且つ將來の增加に備へ特に左の點に留意して之を行ふ

(シ)船員の養成訓練は船舶運營の現狀に卽應し且つ將來の增加に備へ特に左の點に留意して之を行ふ

(ヒ)船員の養成訓練は船舶運營の現狀に卽應し且つ將來の增加に備へ特に左の點に留意して之を行ふ

(モ)船員の養成訓練は船舶運營の現狀に卽應し且つ將來の增加に備へ特に左の點に留意して之を行ふ

(セ)船員の養成訓練は船舶運營の現狀に卽應し且つ將來の增加に備へ特に左の點に留意して之を行ふ

(ス)船員の養成訓練は船舶運營の現狀に卽應し且つ將來の增加に備へ特に左の點に留意して之を行ふ

(ン

# 必勝の決意 大東亞に擧る

**帝都** 【東京發】敵米英の飽くなき侵略的野望を破碎し大東亞戰爭を完遂すべく決戰態勢の強化に邁進しつゝある帝都の上空は、紀元二千六百年の春を迎へて一段と緊迫の度を加へ、敵米英の空襲に備へる防空陣の整備は着々と進められ、帝都の空は全く不敗の陣容を示してゐる

**一方** 第一線戰士の奮戰を以て帝國に報ゆる銃後國民の總力發揮は、戰局の重大性に鑑み、愈々熾烈を加へ、一億總武裝の下、帝都の防衛は勿論、生産擴充に、國民訓練に、あらゆる面に於て、敵米英の空襲に備へる防空陣の整備は着々と進められ、帝都の空は全く不敗の陣容を示してゐる

**堂々** 大日本帝國の首都を擔ふ帝都の防衛は、帝都防衛大會の開催を契機として、愈々熾烈を加へ、一億總武裝の下、帝都の防衛は勿論、生産擴充に、國民訓練に、あらゆる面に於て、敵米英の空襲に備へる防空陣の整備は着々と進められ、帝都の空は全く不敗の陣容を示してゐる

**北京** 【北京十日發同盟】大東亞戰下三回目を迎へる紀元節の十日北京各地でも「感激と感謝と感奮の日」の意義を銘肝した

**マニラ** 【マニラ十日發同盟】比島獨立後初の紀元節を迎へてマニラでは我が陸軍記念日と同じく二十五日を「感謝と感奮の日」と定め、比島の獨立と大東亞戰爭の完遂に關する感謝と感奮の日とし、比島各地でも「感謝と感奮の日」に參り、各日「感謝と感奮の日」の意義を銘肝した

**汕頭** 【汕頭支局特電】汕頭特別市は帝國の大東亞戰爭完遂に關する感謝と感奮の日として、各種の行事を行ふ筈であるが、汕頭市内の各學校でも紀元節の意義を銘肝すべく、各學校毎に感謝と感奮の日として、各種の行事を行ふ筈であるが、汕頭市内の各學校でも紀元節の意義を銘肝すべく、各學校毎に感謝と感奮の日として、各種の行事を行ふ筈である

**香港** 【香港十一日發】香港でも紀元節を迎へ、各學校毎に感謝と感奮の日として、各種の行事を行ふ筈である

**昭南** 【昭南十日發同盟】昭南でも紀元節を迎へた昭南では各學校、官公廳、銀行、會社、商店等は一齊に休業し、各地で感謝と感奮の日として、各種の行事を行ふ筈である

木造船◇造れ・送れ・撃て

## 各地の陸軍記念日

**香港** 【香港十一日發】香港でも紀元節を迎へた香港では各學校、官公廳、銀行、會社、商店等は一齊に休業し、各地で感謝と感奮の日として、各種の行事を行ふ筈である

**昭南** 【昭南十日發同盟】昭南でも紀元節を迎へた昭南では各學校、官公廳、銀行、會社、商店等は一齊に休業し、各地で感謝と感奮の日として、各種の行事を行ふ筈である

**マニラ** 【マニラ十日發同盟】比島獨立後初の紀元節を迎へてマニラでは我が陸軍記念日と同じく二十五日を「感謝と感奮の日」と定め、比島の獨立と大東亞戰爭の完遂に關する感謝と感奮の日とし、比島各地でも「感謝と感奮の日」に參り、各日「感謝と感奮の日」の意義を銘肝した

**汕頭** 【汕頭支局特電】汕頭特別市は帝國の大東亞戰爭完遂に關する感謝と感奮の日として、各種の行事を行ふ筈であるが、汕頭市内の各學校でも紀元節の意義を銘肝すべく、各學校毎に感謝と感奮の日として、各種の行事を行ふ筈である

**北京** 【北京十日發同盟】大東亞戰下三回目を迎へる紀元節の十日北京各地でも「感激と感謝と感奮の日」の意義を銘肝した

## 「戰鬪配置」の態勢へ

臺北市 奉壯團 **組織機構を改正**

## 闇賃金撲滅を期す

自由勞務者への對策

## 決戰食糧を增産確保

諸・魚類等加工貯藏の具體策決る

## 休みなし、聽診器

醫者 休日なし醫療報國

## 掘出した一千貫

島都 壽町 區會の敢鬪に凱歌

金屬類の死藏はないか

## 見落すな決戰生活展

臺中、臺南、高雄でも開催の豫定

## 衣料切符を返上しよう

容易い實踐運動の一つだ

## 意氣衝天

新竹州第一回 統制道大會

## 滅敵へ鬪魂は滾る

屏東で壯烈、陸軍演習

## 增產貯蓄に邁進せよ

時局意識、笹倉大佐强調

## 手轉運女のスバ市

決意語る 王氏菊妹さん

## 彈丸切手

ふけ出資らかふ

## 女は繼ぐ

## 俳句

村松梢風作 中一彌畫


## いざ來れ力試さん防空群

## こんな病氣の方へ

▲手足不自由で歩行困難に悩む人 ▲手足シビレ節々が痛む人 ▲育骨突出し骨が曲り化膿する人

主治効能 骨關節炎 骨瘻炎 セキズイカリエス

長壽圓本部 臺北市太平町二丁目 電話 ○○○番 代理店 ○○○○番 ○○○○番

結核患者に 快報！ 効能 肺結核 肋膜炎 肺尖加答兒 腺病

努力三十年・遂に完成す 結核專門藥 星製藥株式會社